

BALANÇO SOCIAL DO ICEP BRASIL

RELATÓRIO DE ATIVIDADES ICEP BRASIL

EXERCÍCIO 2007

SUMÁRIO

1. Apresentação	03
2. Parceiros Institucionais	06
3. Projetos	08
4. Programas Assistenciais	09
5. Capacitação e Inclusão da Pessoa Com Deficiência	21
6. Programa de Defesa dos Direitos da Pessoa com Deficiência e Conscientização Social	25
7. Participação do ICEP em Programas de Defesa da Pessoa com Deficiência	26
8. Quadro Demonstrativo de Atividades Desenvolvidas pelo ICEP Brasil em 2007	34
9. Conclusão	36

1. Apresentação

O Instituto Cultural, Educacional e Profissionalizante de Pessoas com Deficiência do Brasil – ICEP Brasil é uma Organização da Sociedade Civil de Interesse Público.

Qualificação OSCIP: Ministério da Justiça Processo nº. 08000.05267/0013

Registro no Conselho Nacional de Assistência Social – CNAS nº. 44006.000627/2000-12.

Situada:

Endereço: SIA, trecho 03, lote 1240 – Guará – DF.

Responsável: Sueide Miranda Leite – Diretor Presidente

Roselma da Silva Cavalcante- Diretora Administrativa

E-mails: icpcultural@icpcultural.com.br

Site: www.icpcultural.com.br

Telefone. 21041700-Fax.21041703

CNPJ nº. 03.333.505/0001-66

Conselho Fiscal:

Membros Titulares:

Francisco de Assis Abrantes Teixeira

Andson Silva de Freitas

Suplentes:

Maria de Fátima Pereira dos Santos

Ednar Lirar de Almeida

Sua Missão:

“Lutar pela melhoria da qualidade de vida das pessoas com deficiência, por meio de ações de inclusão social, e resgate da cidadania com ênfase na formação educacional, profissional e inserção no mercado de trabalho, contribuindo para o desenvolvimento do país”.

Nossa Visão:

“Ser reconhecida como entidade que contribui para a transformação social do Brasil”.

Organização:

O Instituto Cultural Educacional e Profissionalizante de Pessoas com Deficiência do Brasil é composto pela seguinte estrutura: Assembléia Geral, Diretoria, Conselho Fiscal, Conselho Consultivo e Equipe Técnica.

Quadro de Funcionários:

O ICEP BRASIL consta em suas dependências o seguinte quadro de funcionários:

- Sede
- Fábrica
- Ministério das Comunicações
- Ministério da Cultura
- Conselho de Contabilidade
- Fundação Cultural Palmares
- Caesb
- Senado Federal

Os serviços prestados pelo Instituto Cultural, Educacional e Profissionalizante de Pessoas com Deficiência são gratuitos e permanentes aos usuários da assistência social, sem qualquer discriminação de clientela, de forma planejada, diária e sistemática, não se restringindo apenas à distribuição de bens e benefícios e a encaminhamentos.

Metodologia de Trabalho:

A metodologia de nosso trabalho está voltada para a concretização da missão e objetivos da Instituição.

ATIVIDADES EXECUTADAS PELO ICEP-BRASIL

- Incentivar a participação de artistas com deficiência nos eventos culturais;
- Identificar e desenvolver ações com organizações que trabalham em diversas áreas, somando esforços no sentido de facilitar a pesquisa de seus fundamentos no que se refere às questões das pessoas com deficiência;
- Realizar seminários, palestras, congressos e workshops, com intuito de disseminar as ações voltadas à pessoa com deficiência;
- Criar e desenvolver projetos em parceria com órgãos públicos e privados, entidades e empresas diversas, em nível nacional e internacional, objetivando melhorar a qualidade de vida da pessoa com deficiência nos mais diversos setores;
- Buscar patrocínio e incentivo para a pessoa com deficiência, a fim de que a mesma possa desenvolver suas aptidões;
- Desenvolver ações de conscientização da sociedade sobre as potencialidades das pessoas com deficiência;
- A entidade prestará serviços gratuitos, permanentes e sem qualquer discriminação de clientela de acordo com seus objetivos desde que dentro do plano de trabalho aprovado pelo CNAS;
- Promover, desenvolver e confeccionar material gráfico, audiovisual e/ou de outras formas de comunicação, visando divulgar as questões relacionadas às pessoas com deficiência e suas ações correlatas;
- Capacitar recursos humanos em áreas específicas, fornecer e prestar serviços em órgãos públicos e privados, empresas e entidades diversas;
- Produzir e comercializar com recursos próprios ou de terceiros, produtos que facilitem a acessibilidade e a mobilidade da pessoa com deficiência, bem como produtos hospitalares em geral, desde que seus lucros sejam revertidos nos programas sociais da instituição;
- Trabalhar com recursos próprios ou de terceiros na produção e comercialização de produtos alimentícios com prescrição nutricional, com o

- objetivo de melhorar a qualidade de vida das pessoas com deficiência ou não, desde que seus lucros sejam revertidos nos programas sociais da instituição;
- Propiciar a inserção de pessoas com deficiência no ensino fundamental e médio;
 - Buscar mecanismos para a criação de um núcleo de apoio sócio-pedagógico para auxiliar as pessoas com deficiência;
 - Buscar apoio junto a órgãos estaduais, federais, organizações não governamentais e de iniciativa privada, para propiciar ajuda específica no ensino de português para surdos, tendo como referência a grande dificuldade enfrentada por essas pessoas;
 - Promover através de parcerias com os governos estaduais, federal e organizações não governamentais, cursos preparatórios para concurso e pré-vestibular, com o intuito de facilitar a inclusão das pessoas com deficiência em diversos seguimentos;
 - Criar mecanismos junto às esferas estaduais, federal e organizações não governamentais, para erradicar o analfabetismo das pessoas com deficiência;
 - Criar mecanismos que possibilitem um melhor conhecimento de LIBRAS por parte dos servidores estaduais ou federais e da iniciativa privada, a fim de promover a acessibilidade de comunicação, conforme determina a legislação vigente.

2. Parceiros Institucionais

2.1 Contrato de prestação de serviço para intermediação de mão-de-obra de pessoas com deficiência

- Fundação Cultural Palmares (10 funcionários);
- Caesb (13 funcionários);
- Ministério da Cultura (71 funcionários);
- Ministério das Comunicações (84 funcionários);
- Conselho Federal de Contabilidade (11 funcionários);
- SLU (53 funcionários);

- Senado Federal (04 funcionários).
- Sede (40 Funcionários)
- Sede (50 prestadores de serviço)

2.2 Contrato e convênio que apóiam os projetos do ICEP

- Banco Nacional de Desenvolvimento Econômico e Social - BNDES
- Ministérios da Ciência e Tecnologia

- Ministério do Trabalho e Emprego
- Ministério dos Esportes
- Senado Federal
- Secretaria Especial dos Direitos Humanos
- Serviço Social da Indústria/SESI
- GDF/Secretaria de Esportes e Lazer

2.3 Entidade que o ICEP apóia com ajuda financeiro

- AAPNE – Associação de Amparo aos Portadores de Necessidades Especiais
- ADSB – Associação Desportiva dos Surdos de Brasília
- ASSME – Associação dos Surdos de Santa Maria e Entorno

2.4 Entidades que o ICEP contribui com doação de móveis e equipamentos de informática 2007.

- Associação dos Idosos da Ceilândia
- Associação dos Deficientes do Varjão
- Associação dos Deficientes de Brasília
- União Brasileira de Portadores de Deficiência
- APNE- Associação de Amparo a Portadores de Necessidades Especiais
- Associação de Surdos de Santa Maria e Entorno

- Associação Brasiliense dos Deficientes Visuais
- Associação das Pessoas com Deficiência do Riacho Fundo I e II
- Associação dos Deficientes de Itapoã e Paranoá
- Federação de Basquete em cadeira de rodas do Distrito Federal
- Associação dos idosos de Ceilândia

2.5 Empresas que com as quais o ICEP-BRASIL mantém parceria

- Hospital Santa Helena
- Hospital Unimed
- CTIS
- Correio Brasiliense
- Slavieiro
- Jorlan
- Dinâmica
- Brasília Moto
- Fujioka
- Exima Serviços Temporários
- Prosegur Brasil
- Idaia
- House
- Cast Informática
- Call Contact Center

3. Projetos

3.1 - Oficina Adaptada para Fabricação de Cadeira de Rodas

3.2 - Curso Profissionalizante do 1º Emprego

3.3 - Centro de Reabilitação do Aparelho Locomotor

3.4 - Tele- Centro do ICEP-BRASIL

3.5 – Centro de Reabilitação do Aparelho Locomotor

3.6 - Fábrica de Software

3.7 - Curso de Libras - Língua Brasileira de Sinais

3.8 – Luz do Lago-Projeto com pessoas deficiente Visual

3.9 - Programa de Educação de Jovens e Adultos

3.10 - Centro de Referência em Capacitação Profissional para Pessoas com Deficiência

3.11 - Gestão de Pessoas

3.12 - Angel Public Park

4. Programas Assistenciais

A instituição não só trabalha pelo resgate da cidadania com ênfase na formação educacional, profissional e inserção no mercado de trabalho da pessoa com deficiência. O ICEP tem programas em áreas de Assistência aos Associados carentes que não têm condições de trabalho ou mesmo como sustentar sua própria família.

A Entidade tem buscado melhoria em atender seus associados criando programas como:

4.1 Programa de Apoio Educacional e Profissionalizante

Apoio na área de educação e formação profissional (ajuda para concurso, curso, vestibular, etc.).

O ICEP BRASIL tem buscado conhecimento através do apoio do Governo Federal e Estadual em projetos profissionalizantes em qualificação, para que este público possa se qualificar com o objetivo de que essas pessoas possam ser incluídas no mercado do trabalho.

4.2 Programa de Apoio Cultural

Apoio para ações ligadas à área da cultura (festival de música, livros, CD, etc.).

O ICEP BRASIL contribui para que as pessoas com deficiência se tornem conhecedores da cultura, incentivando com musica, livros, CDS e outros.

4.3 Programa de Apoio de Assistência Social

Apoio na área de assistência social em geral:

ASSOCIADOS QUE O ICEP-BRASIL APOIA EM ASSISTÊNCIA SOCIAL			
NOME	CPF	RG	Discriminação
Alexnaldo Lima de Santana			01(um) computador com teclado mouse e monitor
Pedro Ferreira de oliva			01(um) monitor de computador
Ezaquiel Torres de Carvalho		2111269/DF	01(um) monitor de computador
Valdenir Pereira dos Santos		1970795	Uma Chapa de ferro
Onildo Alves Monteiro		627645-SSP/DF	Apoio financeiro no valor de R\$ 10,00 (dez reais), referente a compra de porcelana de mosaico para a confecção do quadro do Governador José Roberto Arruda.
Ezaquiel Torres de Carvalho		88696049187	Doação de uma caixa de luvas cirúrgica com 100(cem) luvas.
Joseane de Lira Fernandes		768807884-91	Liberação da Carteira de Associada da Entidade.
Jose Roberto de Araújo		429153331-49	Apoio financeiro no valor de R\$ 40,00(Quarenta Reais), referente a compra de gás.
Valdenir Pereira dos Santos		1970795	Uma Chapa de ferro 2x1
Francisco de Assis Abrantes Teixeira		69255067168	Doação de 01(um), computador Pentium II com teclado, mouse e monitor
Isaias da Silva Cavalcante		032.451.641-06	Ajuda de custo no valor de R\$ 100,00(cem reais), referente a compra de enxoval
Antônio dos Santos Salazar Carneiro		1871648	Apoio de doação de computador Pentium II com teclado, mouse e monitor.
Edilson Faustino de Almeida		386486581-49	Apoio de doação de computador Pentium II com teclado, mouse e monitor.
Reginaldo José de Oliveira Brito		22924221315	Apoio de doação de computador Pentium II com teclado, mouse e monitor.
Washington Pereira de Jesus		1871648	Apoio de doação de computador Pentium II com teclado, mouse e monitor.

Lúdimar Gomes dos Santos	63534479149		Apoio de ajuda Financeira no valor R\$ 56,50 (Cinqüenta e Seis Reais e Cinqüenta Centavos), referente a compra de um botijão de gás
Ântonio dos Santos Salazar	005.886.321.47		Apoio de ajuda financeira no valor R\$ 5,00(cinco reais), referente passagem ônibus para cidade de Pedregal- Novo Gama
Rosivan Pereira dos Reis			
José Gabriel			Apoio em alimentação de 3(três dias)
Marcelino Moraes Bonfim	265.464.691.20		Apoio de ajuda financeira no valor de R\$ 150,00 (cento e cinqüenta reais), referente a patrocínio na corrida de ciclista, no período de 19 á 27 de maio na cidade do Setor o.
Lorival Quiterio da Silva		2.556.653/DF	Apoio de ajuda financeira no valor de R\$ 100,00 (cem reais), referente a passagem de volta para sua terra.
José Reginaldo Leite Nascimento		268.710.681-04	Apoio de ajuda financeira no valor R\$ 40,00 (Quarenta Reais), referente a quitação de documentação de divorcio.
Luiza Santos Oduaia		21500533149	Apoio de doação de teclado de computador troni.
Ricardo Alves Pereira		703598651-00	Apoio de doação de 01(um) computador Semprom 2.8GHZ
Sandro Pacheco Lima		17874184807	Apoio de doação de 02(dois), computadores
Maria Lourdes Costa		38174642153	Doação de 01(um), computador Intel Celerom completo.
Maria Abadia Cassiano das Mercês			Apoio de doação de 01(um) computador Pentium II com teclado, mouse e monitor.
Valmir Pereira dos Santos	19707975		Doação de uma chapa de ferro.
Simone Brito de Almeida		71504141172	Doação de 01(um) computador celerom
Maico Nunes Araújo		2203866179	Doação de 01(um) computador Pentium III completo
Maria Leni de Jesus		29161304115	Doação de 01(um) computador celerom 500
Márcio Glaiton Bernardino da Silva		699.752.641.-15	Doação de uma placa de rede mouse.
José Roberto de Araújo		429.153.331.49	Apoio Financeiro no valor de R\$ 50,00 (cinqüenta reais), referente ajuda de compra de gás.
Sirley Gonçalves de Souza		927.014.501-87	Doação de uma mesa para computador e uma cadeira giratória em braço
Carlos Augusto Lopes de Souza		460.555.331-20	Doação de um microcomputador K6 II compaq presario 7477 completo CPU, monitor, teclado mouse.
Adriana Cristina Alves da silva		85947652153	Doação de um microcomputador sempron 3GHZ, completo.

Anilson Pereira dos Santos		2.049.348	Doação de uma almofada nº40 para cadeira de rodas.
Francisco de Assis Abrantes Teixeira			Uma fonte de CD-ROM
Denilza Fernandes		410.563.463.451-87	Apoio financeiro no valor de R\$ 60,00 (Sessenta Reais), referente a gratificação referente ao mês de janeiro/2007
Washington Pereira de Jesus		000.446671-32	Doação de um aparelho no Nokia modelo 8260.
Maria Antônia Lima de Souza			Doação de um pacote de fraudas descartável e roupas.
Marco Aurélio Araújo Rodrigues		265.926.141-53	Apoio Financeiro no valor de R\$ 60,00 (Sessenta Reais), auxílio médico.

4.4 Programa de Apoio ao Esporte Páradesportivo

Apoio para atletas e/ou equipes que desenvolvem atividades paradesportivas (Custeio de atletas e equipes para participação em competições, treinamentos e compra de materiais esportivos entre outras ações de apoio).

APOIO AO ESPORTE PÁRADESSPORTIVA			
NOME	CPF	RG	OBSERVAÇÃO
João Pereira do Nascimento	337.784.187.34	3314989 IFP/RJ	Apoio Financeiro no valor de R\$ 600,00 (seiscentos reais), referente ao campeonato de Basquetebol em cadeira de rodas no período de 2 a 7 de novembro de 2007.
Marcos Fernandes Alves	244.668.471 00	453.947 SSP/DF	Ajuda de custo no valor de R\$ 800,00 (oitocentos reais), referente ao campeonato de Basquetebol em cadeira de rodas no período de 2 a 7 de novembro de 2007.
Carlos Alberto Chaves	493 288 081 20	1041 373 SSP/DF	Ajuda de custo no valor de R\$ 800,00 (Oitocentos Reais), referente ao campeonato de Basquetebol em cadeira de rodas no período de 2 a 7 de novembro de 2007.
			Ajuda de custo no valor de R\$ 800,00 (Oitocentos Reais), referente ao campeonato de Basquetebol em cadeira de rodas no período de 2 a 7 de novembro de 2007.
Carlos Alberto Gonçalves	393 458 901-49	851 683 SSP/DF	Ajuda de custo no valor de R\$ 800,00 (Oitocentos Reais), referente ao campeonato de Basquetebol em cadeira de rodas no período de 2 a 7 de novembro de 2007.

4.5 Programa de Apoio Inter-Institucional

Apoio para entidades e instituições diversas.

O ICEP BRASIL busca melhorias no atendimento realizado por outras Entidades que apóiam o movimento das pessoas com deficiência. Desta forma o ICEP BRASIL vem contribuindo com apoio financeiro. Este apoio se faz necessário para que as Entidades possam se estabilizar e atender à essas pessoas nas cidades satélites. O ICEP BRASIL hoje ajuda algumas Entidades com doações de móveis usados, computadores (segunda mão) e apoio financeiro. Tabela abaixo.

ENTIDADES	DATA	DISCRIMINAÇÃO
Associação de Amparo a Portadores de necessidades Especiais AAPNE	6/12/2007	Doação de 01(um) Automóvel /veículo – passageiro TEMPRA, Gasolina 92 Cinza, JFO 5890, Renavan - 005185424, Fiat, Chassi 9BD159000 N 9004782.
Associação dos Deficientes de Brasília – ADB	16/1/2007	Doação de 06(seis) HDs.
Associação dos surdos de Santa Maria e Entorno – ASSME	3/10/2007	A doação de despesas referentes ao pedido de CNPJ da associação.
Associação dos surdos de Santa Maria e Entorno – ASSME	28/9/2007	Apoio financeiro no valor de R\$ 38,00 (trinta e oito reais), referente à comemoração do dia Nacional do Surdo no dia 29 de setembro de 2007.
Associação dos Idosos da Ceilândia	14/2/2007	Apoio financeiro no valor de R\$661,22(Seiscentos e Sessenta e um reais e vinte e dois centavos), referente a ajuda na reforma da associação.
Associação de Idosos da Ceilândia	4/5/2007	Doação de um fogão industrial.
Ascapi Associação Cultural de Capacitação e inclusão Social	19/4/2007	Doação de 10 paredes divisórias com ferramentas e um balcão de atendimento em madeira.
Associação dos surdos de Santa Maria e Entorno – ASSME	9/3/2007	Doação de 04 mesas, 04 gavetas, 02 (duas), cadeiras, 02(dois) sofás, 01(uma) mesa, 02(duas) mesa de computador 01(mesa) com seis gavetas.
Associados do ICEP	Janeiro a Dezembro de 2007	Empréstimo e/ou locação de 79 cadeiras de rodas.
Associados e/ou parceiros do ICEP	Janeiro a Dezembro de 2007	Doação de 30 cadeiras de rodas.

DOAÇÕES A ENTIDADES

DOAÇÕES A ASSOCIAÇÕES

Nome da Instituição	Mês	TOTAL
---------------------	-----	-------

Associação dos Surdos de Santa Maria	Janeiro	R\$300,00
	Junho	R\$300,00
	Julho	R\$300,00
	Agosto	R\$300,00
	Setembro	R\$300,00
Associação Desportiva dos Surdos de Brasília	Janeiro	R\$300,00
	Marco	R\$300,00
	Julho	R\$300,00
	Agosto	R\$300,00
	Setembro	R\$300,00
	Outubro	R\$300,00
Associação dos Idosos	Janeiro	R\$300,00
Associação de Amparo a Portadores de Necessidades Especiais – AAPNE	Janeiro	R\$300,00
União Brasileira aos Portadores de Deficiência – UBRAPOD	Janeiro	R\$300,00
	Março	R\$300,00
Total		R\$4500,00

4.6 Programa de Apoio a Saúde

Apoio para atendimentos, encaminhamentos e assistência na área médica, laboratorial e farmacológica.

O ICEP BRASIL tem contribuído com a saúde das pessoas com deficiência ajudando de certa forma, com apoio de médicos voluntários encaminhado para laudo médico, assinatura de laudo e consulta oftalmológica e ginecológica.

APOIO À SAÚDE		
NOME	DATA	DISCRIMINAÇÃO
Francisco de Abrantes	27/11/2007	Consulta Oftalmológica
Ferdinando Carlos Freira da Silva	20/11/2007	Consulta Oftalmológica
Sirley Gonsalves de Sousa	6/11/2007	Consulta Oftalmológica
Brenda Natacha Ferreira Soares	30/10/2007	Consulta Oftalmológica
Thyfany Ferreira	25/9/2007	Consulta Oftalmológica
Jandra Maria Ferreira Nunes	18/9/2007	Consulta Oftalmológica
Joseane de Lira Fernandes	17/10/2007	Doação águas boricada
Izabelly Cristina Dias Gomes	16/10/2007	Consulta Oftalmológica
Reginaldo José de Oliveira Brito	23/10/2007	Consulta Oftalmológica
Thyfany Ferreira	2/10/2007	Consulta Oftalmológica
Jandra Ferreira Nunes	18/9/2007	Consulta Oftalmológica
Ana Paula Gomes Santana	27/8/2007	Consulta Oftalmológica
Francisco Abrantes Teixeira	25/6/2007	Consulta Oftalmológica
Ezaquiel Torres de Carvalho	25/6/2007	Doação de dois vidros água boricada
Irenilson Leite de Carvalho	19/7/2007	Laudo Médico
Washington Pereira de Jesus	3/7/2007	Consulta Oftalmológica
Esterlina Anjos do Nascimento	31/5/2007	Consulta Oftalmológica
Albertina Santos Prado Ferreira	17/5/2007	Laudo Médico
José Vinuto de Souza	14/3/2007	Laudo Médico
Keila Maria de Jesus	28/3/2007	Laudo Médico
Washington Pereira de Jesus	26/3/2008	Doação de 100(cem) sondas uretal
Francisco Abrantes Teixeira	1/3/2008	Doação de 40(quarenta) sondas uretal
Walquiria Alves de Oliveira	1/2/2007	Apoio social no cartão do SUS
Reginaldo José de Oliveira Brito	30/10/2007	apoio em consulta oftalmológica com doação de óculos.
Washington Pereira de Jesus	17/10/2007	Doação de 30 jontex e três caixas metamocil

4.7 Programa de Distribuição de Cestas Básicas e Kit de Higiene Pessoal

Apoio na área de alimentação e higiene pessoal, através de doação de cestas básicas e kits de higiene pessoal.

LISTA DE ASSOCIADOS QUE REBEM DOAÇÃO DE CESTA BÁSICA			
NOME	RG	CPF	DATA
Maria Eurípedes da Silva Bezerra	927668 SSP/DF		12/12/2007
Joseane de Lira Fernandes	2874185 SSP/DF		27/12/2007
Dilvando Pereira da Silva		035.076.246-56	18/12/2007
José Edgar Azevedo de Oliveira		317.494.701.-44	27/12/2007
Benjmaim Barbosa de Oliveira		376.055.771.68	24/12/2007
Cícero Sales de Abreu		2180662	24/12/2007
Lourival Quitério da Silva	2.556.653-DF		23/12/2007
Nascimento de Jesus Sosa	538951-SSP/DF		27/12/2007
Rosa Maria Ferreira de Araújo		1.349.055	3/12/2007
Maria Aparecida de Araújo		635.166.081-53	3/12/2007
Deijanira Silva Paiva Bezerra	597.427 SSP/DF		3/12/2007
Maria Aparecida Andrade Trindade		577.777.303.63	3/12/2007
Djalмира Silva Paiva		259.566.121-34	14/11/2007
Marcos Aurélio		978942301 20	31/11/2007
Cleidison Soares Araújo		756080573-68	14/11/2007
José Gabriel Silva Moreira		456.717.452-68	12/12/2007
Joseane de Lira Fernandes	1437194 SSP/DF		17/10/2007
Lourival Quitério da Silva		2.556.653/SSP/DF	17/10/2007
José Roberto de Araújo		429153331-49	12/12/2007
José Roberto de Araújo		429153331-49	10/12/2007
Ezaquiel Torres de Carvalho		886.960.491-87	16/12/2007
José Roberto de Araújo		429.153.331-49	6/12/2007
Apolinário Miranda da Silva Cavalcante	305.263.SSP/DF		5/10/2007
Pedro Ferreira de Oliveira		368.699.886.68	24/10/2007
Jão Doroteu chaves	1.360.030		4/10/2007
José Leandro Silva Trindade			26/9/2007
Pedro Ferreira de Oliveira	2.748.772	368.699.886.68	13/9/2007
Maria Aparecida de Araújo		635.166.081-53	13/9/2007
Emanuel de Andrade Ferreira dos Santos		322-633-252-04	11/9/2007
Lourival Quitério da Silva	2.556653/DF		10/9/2007
José Leandro Silva Trindade			24/8/2007
Joseane de Lira Fernandes		768807884-91	24/8/2007
Maria das Mercedes F. da Rocha		442.660.221-15	20/8/2007
Apolinário Miranda da Silva Cavalcante		305.263 SSP/DF	14/3/2207
José Gabriel Silva Moreira		456.717.68	13/8/2008
Lourival Quitério da Silva	2.556653/DF		31/7/2007
Apolinário Miranda da Silva Cavalcante	305.263.SSP/DF		31/7/2007
José Leandro Silva Trindade		577.777.303	25/7/2007
Thiago Mizael Inácio dos Anjos		272 404 283-20	23/7/2007
Emanuel de Andrade Ferreira dos Santos		322 633 252/04	23/7/2007
Zilda Maria Ribeiro	2.399.948		19/7/2007
Cícero Sales de Abreu		2180662	16/7/2008
Silvanete Maria da Silva		704.489.751-91	16/7/2007

Antônio dos Santos Salazar Carneiro		005.886.321-47	13/7/2007
Pedro Ferreira de Oliveira		2.748.772	13/7/2007
Vanda Coelho de Moraes		259.434.301-30	9/7/2007
Germana Barreira Damasceno		540.049.931-72	6/7/2007
Marcone Correa da Silva		015.737.891-86	27/6/2007
Claudia Beatriz de F. Linhares		999.374-49	27/6/2007
Maria das Mercedes F. da Rocha		442.660.221-15	26/6/2006
Cid Mucholwsk		86440632191	3/7/2007
Rosgério de Almeida Pereira		097.302.651-00	3/8/2007
Ezaquiel Torres de Carvalho		886.960.491-87	22/6/2007
Dilvando Pereira da Silva		035.076.246-56	25/6/2007
Joseane de Lira Fernandes		768807884-91	28/6/2007
Reginaldo Cardoso Fagundes	869.788		19/6/2007
José Roberto de Araújo		429.153.331.49	14/6/2007
Cícero Sales de Abreu		2180662	12/6/2007
Pedro Ferreira de Oliveira		27.487.772	12/6/2007
Artur Emicesa Alves da Silva		1182761633	11/6/2007
Germana Barreira Damasceno		540.049.931-72	6/6/2007
Luiz Henrique Evangelista de Castro		66960967104	6/6/2007
Samuel da Silva		4595200/SSP/DF	6/6/2007
Rogério de Almeida Pereira		097.302.651-00	30/5/2007
Emanuel de Andrade Ferreira dos Santos		535.119.802-92	30/5/2007
Carlos Henrique Souza Pacheco		CN. 203.070 LA 0398 F 068	31/5/2007
Benjmaim Barbosa de Oliveira		376.055.771-68	31/5/2007
Maria das Mercedes F. da Rocha		442.660.221-15	28/5/2007
Dilvando Pereira da Silva		035.076.246-56	16/5/2007
Thiago Mizael Inácio dos Anjos			16/5/2007
Germana Barreira Damasceno		540.049.931-72	4/5/2007
Lourival Quitério da Silva		10684481	14/5/2007
Cledinaldo Alves Moreita		185.629.558-33	14/5/2007
Pedro Ferreira de Oliveira		36869988668	14/5/2007
Cícero Sales de Abreu		2.180.662	2/5/2007
Benjmaim Barbosa de Oliveira		376.055.771-68	19/4/2007
Tatiane de Souza Oliveira		878714751-34	2/4/2007
Emanuel de Andrade Ferreira dos Santos		535.119.802-92	26/5/2007
Chareles Vieira de Almeida		628.082.063-72	23/4/2007
Deijalmira Silva Paiva		259.566.121-34	24/4/2007
Joseane de Lira Fernandes		1437194 SSP/Df	26/4/2007
Reginaldo Cardoso Fagundes		868.541.351-68	20/4/2007
Kamilla Sevetlanna Moreira Pierri		055.314.556.82	19/4/2007
Ana Roberta Vasconcelos de Oliveira		57295832149	19/4/2007
Maria therezinha Moreira de Castro Shinke		898 347047-04	13/4/2007
Ana Cristina dos Santos		553.769.241.49	12/4/2007
Deveson Salgado Rocha		785.263.881-34	12/4/2007
Josimar dos Santos Cunha		12226640	14/4/2007
Tatiane de Souza Oliveira		878714751	10/4/2007
Samuel da Silva		525 289 102 82	10/4/2007
Ana Cristina dos Santos		553.769. 241.49	4/4/2007

Antônio Wilson Ribeiro da Silva		44.640.021.291	18/4/2007
Ronaldo Seabra de Souza		15920196840	18/4/2007
Ronaldo Seabra de Souza		15920196840	18/4/2007
Pedro Ferreira de Oliveira		368.699.886.68	13/4/2007
Josilene Dias Gomes		725.074.111-04	13/4/2007
José Edgar Azevedo de Oliveira		317.494.701-44	3/4/2007
Germana Barreira Damasceno	1.336.717 SSP/DF		3/4/2007
José Reginaldo Leite Nascimento		268.710.681-04	12/3/2007
Charles Vieira de Almeida		628.082.063-72	19/3/2007
Maria Pedivânia Batista de Melo	2.263.059		28/3/2007
Keila Maria de Jesus	1629448		28/3/2007
Deijalmira Silva Paiva		259.566.121-34	23/3/2007
Reginaldo Cardoso Fagundes		869.788 SSP/DF	29/3/2008
Germana Barreira Damasceno		540.049.931-72	5/3/2007
José Roberto de Araújo		968.140/SSP/DF	9/3/2007
Ana Roberta		1389235/DF	12/3/2007
Pedro Ferreira de Oliveira		368.699.886.68	12/3/2007
Elizete Santos da Silva		281.754.331-91	14/3/2007
Josilene Dias Gomes		725.074.111-04	14/3/2007
Samuel da Silva		525.289.102.82	23/3/2007
Raimunda Regina da Conceição	2.400.733/DF		16/3/2007
Maria therezinha Moreira de Castro Shinke		898347047-04	16/3/2007
Thiago Mizael Inácio dos Anjos	2.776.523		12/3/2007
Maria José Lopes de Carvalho		272.404.283-20	9/3/2007
Pedro Ferreira de Oliveira		368.699.886.68	10/1/2007
Ana Cristina dos Santos		841961SSP/DF	15/1/2007
Marcia Maria da Silva		17616695833	15/1/2007
Charles Vieira de Almeida		628.082.063-72	19/1/2007
Cícero Sales de Abreu		2.180.662	7/1/2007
Ana Cristina dos Santos		55.376.924.549	7/3/2007
Zelma Maria de Andrade		376.674.401	7/3/2007
Pedro Ferreira de Oliveira		368.699.886-68	12/2/2007
Ana Cristina dos Santos		553.769.241.49	14/2/2007
Vanda Coelho de Moraes		259.434.301-30	14/2/2007
Tatiane de Souza Oliveira		8781475134	1/2/2008
Ana Roberta		1389235/DF	22/2/2007
Charles Vieira de Almeida		628.082.063.-72	22/2/2007
Thiago Mizael Inácio dos Anjos		2.776.523	22/2/2007
José Reginaldo Leite Nascimento	687374		23/2/2007
José Roberto de Araújo		429.153.331.49	23/2/2007
Vicente Rodrigues do Santos		247.921.011-15	18/1/2007
Josilene Dias Gomes		725.074.111-04	16/1/2007
José Roberto de Araújo		429.153.331.49	18/1/2007
Francisca Silva dos Santos		35203595100	18/1/2007
Rosineide Batista da Cruz Chaves		526.411.791.153	11/1/2007
Marli Gonçalves de Souza de Medeiros	129.418 SS/DF		6/2/2007
Rosineide Batista da Cruz Chaves		540.049.931-72	6/2/2007
Deverson Salgado Rocha		785.263..881-34	12/4/2007

4.8 Programa de Acessibilidade

Desenvolvimento de atividades que visem à acessibilidade da pessoa com deficiência, por meio de transporte público e alternativo, e outras ações que visem facilitar a acessibilidade para pessoas com deficiência, diante das barreiras arquitetônicas.

4.9 Programa de Inclusão Profissional

Desenvolvimento de atividades visando o encaminhamento de pessoas com deficiência para o mercado de trabalho e seu desenvolvimento profissional.

A Entidade se preocupa, em atender um público, que no passado sofreu discriminação e preconceitos da sociedade, vivenciado um histórico escolar comprometido. Hoje com a obrigatoriedade do cumprimento da Lei de Cotas (8.213/91, art. 93), que diz: “a empresa com 100 ou mais empregados está obrigada

a preencher de 2 a 5% de seus cargos com beneficiários reabilitados ou pessoas portadoras de deficiência”, o ICEP tem contribuído com ações de encaminhamento de associados para o mercado de trabalho de forma gratuita para as empresas.

O ICEP-Brasil tem em seu quadro cerca 5.000 associados, e encaminhou em 2007, 2.284 pessoas e deste foram selecionados 419 para mercado de trabalho, conforme quadro a baixo.

ICP Cultural
Ano Base 2007

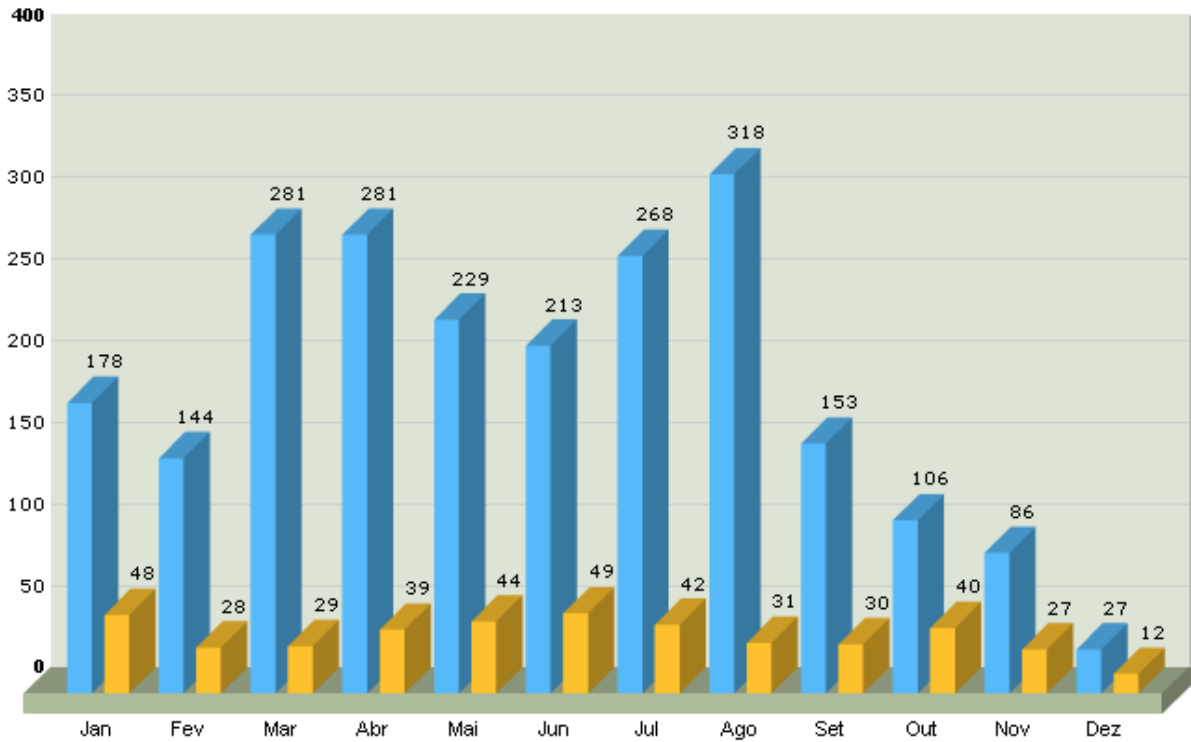

	Encaminhados	Selecionados
Janeiro	178	48
Fevereiro	144	28
Março	281	29
Abril	281	39
Maio	229	44
Junho	213	49
Julho	268	42
Agosto	318	31
Setembro	153	30
Outubro	106	40
Novembro	86	27
Dezembro	27	12
Total	2284	419

5. Capacitação e Inclusão da Pessoa Com Deficiência

Atualmente o mercado de trabalho encontra-se demasiadamente competitivo. O ingresso de novos profissionais no atual mercado exige de cada um, além de uma representativa qualificação uma diferenciação em suas ações, atitudes e capacidades em propor e solucionar situações emergenciais, até por que estas novas organizações que estão surgindo, vem exigindo cada vez mais das pessoas, um preparo imediato para ingressarem no mercado de trabalho. Vê-se com isso que há necessidade de proporcionar capacitação profissional adequada com base na capacidade de produzir dentro de limitações próprias de cada deficiência.

Assim, podemos explanar que vários projetos tentam modificar a dinâmica normal da prestação de serviço pelo trabalhador com deficiência, colocando-os num diferencial que modifica a questão da integração e da ACESSIBILIDADE. A pessoa com deficiência necessita do seu espaço, do respeito e de poder olhar com igualdade para o amanhã. De forma alguma necessitam de regime especial de trabalho, mas, sim, essencialmente de oportunidade de mostrar sua capacidade e de manter o cumprimento do conjunto de políticas públicas existentes.

Então, verificamos que diante de toda uma demanda de encaminhamento e inserção, um dos grandes empecilhos que enfrentávamos era a falta de qualificação das pessoas com deficiência. Desta forma o ICEP, vem desenvolvendo com seu corpo técnico ações claras e coesas para formalizar o processo de INSERÇÃO, exercendo assim seu papel de facilitador para o mercado de trabalho dividido em 03 etapas: qualificação profissional; sensibilização/ integração, e inserção no trabalho. Segue abaixo alguns projetos realizados pelo ICEP-Brasil ao longo dos seus 8 (oito) anos de existência:

Ressalte-se, por oportuno, que o ICEP Brasil vem desenvolvendo um trabalho bastante eficiente e dignificante na capacitação e inserção de pessoas com deficiência no mercado de trabalho, já tendo participado em três etapas do Projeto Primeiro Emprego, obtendo louvor no cumprimento de suas demandas.

Na Primeira Etapa de sua participação, atendeu a 100 (cem) alunos, dos quais conseguiu inserir no mercado de trabalho 31 (trinta e um), no período previsto, considerando que até o dia de hoje muitos desses alunos estão sendo inseridos no mercado de trabalho.

Na Segunda Etapa foram atendidos 60 (sessenta) alunos, dos quais foram inseridos no mercado de trabalho 33 (trinta e três), durante o período previsto, sendo que muitos desses ainda fazem parte do banco de dados do ICEP, e, estão constantemente sendo encaminhados ao mercado de trabalho.

Na Terceira Etapa – Foram atendidos 60 (sessenta) jovens 24 dos quais foram inseridos no mercado de trabalho 36 (trinta e seis), durante o período previsto, sendo que muitos desses ainda fazem parte do banco de dados do ICP, e, estão constantemente sendo encaminhados ao mercado de trabalho.

Na Quarta Etapa – Que acontecerá em 2008, iremos atender 450 (quatrocentos e cinquenta) jovens com qualquer tipo de deficiência nas oficinas de Telemarketing, Fabricação de cadeiras de rodas, Corte e costura e Práticas Administrativas.

Outros Projetos:

- **Projeto Luz do Lago e Carpintaria Náutica** – Destinados ao atendimento de deficientes visuais em aulas de remo e também para atendimento de pessoas com deficiência auditiva, mental e física em curso de Carpintaria Náutica. Este curso formou e inseriu, até a presente data, 15 pessoas, na profissão de manutenção de barcos, uma vez que Brasília possui a segunda maior frota de barcos por habitante do país.
- **Cursos de Informática** – Qualificaram os associados do ICEP no pacote officer e atividades relacionadas com a Informática, tendo em vista a capacitação dessas pessoas para a inserção no mercado de trabalho;

- **Curso de Libras** – Objetiva formar profissionais da área de educação e áreas afins com vistas a melhorar suas habilidades de comunicação com deficientes auditivos. No momento, estão sendo ofertados à administração federal, direta e indireta, bem como às empresas que detêm concessão e permissão de serviços públicos federais, cursos de capacitação (tradução e interpretação de sinais) para os seus servidores que atuam diretamente no atendimento a essa clientela, conforme determinam o Decreto nº 5.626, de 22.12.2005 e Leis 10.436, de 24.04.2002 e 10.098, de 19.12.2000, que dispõem sobre a Língua Brasileira de Sinais - LIBRAS. Dessa oferta, foram finalizados os cursos de Libras no Senado Federal, com 25 servidores daquele órgão e no SESI/SENAI, também com 25 servidores.

O Primeiro curso de LIBRAS do ano de 2007 foi iniciado no dia 25 de agosto e seu término foi no dia 8 de dezembro de 2007. Foram capacitadas 27 pessoas, sendo que 4 bolsistas.

A segunda turma do curso de LIBRAS teve início dia 27 de outubro e finalizou dia 1º de março de 2008. Foram capacitadas 13 pessoas.

Mês	Cadeiras Fabricadas	Cadeiras Doadas	Manutenção de Cadeiras de Roda	Empréstimo e Locação de Cadeiras de Roda
JANEIRO	20	-	20	-
FEVEREIRO	10	03	23	02
MARÇO	12	05	39	09
ABRIL	16	-	42	09
MAIO	52	03	50	09
JUNHO	26	01	48	05
JULHO	31	-	51	03
AGOSTO	25	01	47	09
SETEMBRO	37	03	37	08
OUTUBRO	37	12	52	06
NOVEMBRO	20	05	57	03
DEZEMBRO	125	13	38	02
TOTAL	1.679	46	504	65

- Fábrica de Confecção e Manutenção de Cadeiras de Rodas** – Projeto que foi iniciado em parceria com o BNDES (Banco Nacional de Desenvolvimento Econômico e Social). Foi uma iniciativa pioneira em Brasília para melhorar a vida das pessoas com paraplegia ou tetraplégica, e que hoje emprega deficientes físicos. O objetivo deste projeto foi facilitar às pessoas de baixa renda conseguir uma cadeira de forma gratuita ou facilitar a compra das mesmas por um preço mais acessível. Temos diante deste projeto um atendimento de pessoas com deficiência que não tem renda e nem recebem apoio do governo, verificando-se o tipo de carência e acompanhando o tipo de necessidades dentro das normas. Durante todo o ano a fábrica de cadeiras de rodas funcionou a todo vapor, fabricando e consertando cadeiras para pessoas físicas e jurídicas fechando o exercício de 2007 com os seguintes números:
- Centro de Referência em Capacitação de Pessoas com Deficiência** – Projeto em parceria com o Ministério da Ciência e Tecnologia para

capacitação de aproximadamente 1.000 pessoas com deficiências de todas as idades e de todos os níveis escolares com as seguintes oficinas: auxiliar administrativo, assistente administrativo, informática básica e auxiliar de manutenção. Com base nos dados do ICEP Brasil, em 2006, 242 pessoas entraram no mercado de trabalho, e em 2007 após a criação do Centro de Referência 407 já conquistaram seu emprego, até novembro de 2007. Dessas, 285 pessoas, são oriundas do Centro de Referência. Isso implica que com o investimento em capacitação o número de inserção dobrou no ano de 2007.

- **Curso de Práticas Administrativas** – Esta ação foi uma parceria do Correio Brasiliense com o ICEP Brasil. O Correio Brasiliense através do ICEP contratou cerca de 10 pessoas. Com isso, a empresa viu a necessidade de qualificar os profissionais, já contratados, no curso de “Práticas Administrativas”. Esses profissionais tiveram aulas de assistente administrativo e informática.
- **Curso de Práticas em Call Center** – Parceria entre a CTIS-Informática e o ICEPBRASIL possibilitou a realização de curso em capacitação denominado “Práticas em Call Center”. Foram 25 pessoas com Deficiência que tiveram aulas de informática, telemarketing, português e atendimento ao público. Desses candidatos, 16 pessoas foram contratadas para atuar no Call Center da CTIS-Informática. No dia 03 de outubro o fechamento dessa turma foi finalizado com chave-de-ouro. “Entregamos os certificados aos participantes e notamos o grau de satisfação pela conquista do emprego estampado no rosto de todos”, conta Andréa, gestora de pessoas do ICEP BRASIL.

6. Programa de Defesa dos Direitos da Pessoa com Deficiência e Conscientização Social.

Desenvolvimento de atividades visando à defesa dos direitos da pessoa com deficiência e ações que busquem uma conscientização da sociedade, quanto às questões que envolvem as pessoas com deficiência.

Neste programa incluímos atividades e encontros, que mostram as dificuldades e sensibilidade da pessoa com deficiência, favorecendo o enquadramento da legislação e conscientização da pessoa com deficiência. Neste programa mostramos também a importância deste movimento nos eventos com participações.

7. Programas de Defesa da Pessoa com Deficiência:

- Desfile no dia 08 de junho de 2007.

A equipe de professores do curso de moda do UNIEURO convidou o ICEP Brasil a participar desse momento que privilegiou a inclusão social. O desfile foi realizado na sexta, dia 08/06/2007, na Praça da Moda da Expotchê foi no mínimo diferente, o vaivém de modelos pouco convencionais na passarela emocionou quem assistiu à mostra e rendeu lições para a alma, com o tema: "a moda e a beleza em todas as suas formas", várias pessoas com deficiência viveram seu momento de glamour numa passarela. A direção do ICEP recebeu o convite com entusiasmo e marcou presença com 23 modelos especiais, que compareceram com suas famílias ao ensaio e a apresentação na Praça da Moda da Expotchê no Pavilhão de Exposição do Parque da Cidade.

"A beleza está acima de todas as coisas", com essa frase, Paula Maria Garbacio, estudante de Psicologia de 22 anos, resumiu o desfile da última sexta-feira, na Expotchê. Ela teve, ao nascer, uma lesão medular que lhe tirou a possibilidade de movimentar braços e pernas.

Além de ir à faculdade, Paula sai com os amigos, vai aos shoppings da cidade, festa e faz fisioterapia todas as semanas. "Sempre que saio, vou de ônibus. A inclusão social ainda não é uma realidade", critica, lembrando da falta de paradas e ônibus adaptados, falha que se repete pelas avenidas e órgãos públicos do DF.

"Foi fantástico. Eles não queriam só vestir as roupas, queriam escolhê-las. Fiquei muito emocionada ao saber que conseguimos tocar as pessoas que vieram aqui. Levamos uma mensagem bonita, de inclusão social. É muito bom, por meio do nosso trabalho, fazer coisas boas", completou a coordenadora do curso de Moda da UNIEURO. "Eufórica" foi assim que Luciana Albuquerque, 24 anos, servidora pública formada em Administração de Empresas, desceu da passarela. "Tive meu dia de Gisele Bündchen", brincou a jovem que tem atrofia muscular espinhal, e não movimenta pernas e braços. "Foi um momento muito especial. Mostra que o portador de deficiência não é um doente. Que é capaz de se mostrar com muito orgulho", disse, ao lado da irmã, Elayne Albuquerque, 20 anos, que possui a mesma deficiência. Aline Cabral, 22 anos, que também desfilou como modelo na passarela, compartilhou a alegria das amigas. "Limitação não é igual à incapacidade. Provamos isso, hoje", disse. Mais orgulhosos ainda eram os amigos e familiares que assistiram ao desfile. "Antes, pensava-se que o deficiente precisava ficar escondido, longe de tudo, num quarto escuro. Mas minhas filhas têm o direito constitucional assegurado de ir e vir. Idéias como essa ajudam a abrir portas. Elas sempre estudaram. Batalhamos muito para que desfrutassem e arcassem com todas as responsabilidades que uma jovem comum precisa ter. Se não fosse a nossa luta, talvez elas estivessem realmente em um quarto escuro, em vez de sobre uma passarela", desabafou o pai de Elayne e Luciana, Antônio Freitas de Albuquerque. Sem auxílio de bengala, Débora Tavares Borges, 22 anos, professora de inglês, desfilou com tanta naturalidade que quem a assistiu nunca poderia imaginar que a menina era cega. Assim como ela, Fred Carlos Barros, economista de 36 anos, também deu um show na passarela, apesar de ter os membros inferiores e superiores mal formados. "Foi supertranqüilo. Achei que ia ficar mais nervoso porque sou tímido, mas adorei. Isso mostra que o deficiente não deve viver isolado", analisou.

"Ações como essa ajudam a conscientizar as pessoas. Nosso principal foco é a inserção no mercado de trabalho e a qualificação de deficientes. Mostramos ao mundo a capacidade que todos nós temos", explicou a diretora administrativa do ICP, Roselma da Silva Cavalcante.

- **No dia 22 de setembro de 2007**

A entidade teve a participação no evento da Ação Global, uma parceria com a REDE GLOBO E SESI, na Cidade de Estrutural, simulando a vivência da pessoa com deficiência visual, cerca de 2.000 pessoas visitaram o local, e tiveram um momento que, não estendiam como poderia uma pessoa com tanta dificuldade de enxergar, estar andando sem nenhuma sensibilidade nas ruas e nos prédios dos órgãos públicos. Foi mostrado também que, a pessoa com deficiência visual, pode vivenciar o seu dia - dia, como uma pessoa sem nem um tipo de deficiência. Dentro destas atividades que é conhecida como “Túnel Tátil” o Instituto, levou inscrições de cursos profissionalizantes, inscrições nas empresas para emprego e ficha de cadastro de associado, catálogo da fábrica de cadeira de rodas, projeto pioneiro da Entidade, viabilizando um produto mais barato de Brasília.

ICEP GANHA MEDALHA DE PRATA NO CAMPEONATO REGIONAL DO CENTRO OESTE DE BASQUETEBOL EM CADEIRA DE RODAS.

O ICP participou do Campeonato Regional do Centro Oeste de Basquetebol em Cadeira de Rodas e fez a final com a equipe da ADFEGO de Goiás no Ginásio do Minas Tênis Clube, no Setor de Clube Norte de Brasília. O ICP fez parte da chave B do campeonato juntamente com a equipe dos LOBOS de Brasília e a equipe da ADEFIRV de Rio Verde-GO, foram dois jogos com duas vitórias, o ICP fez a partida de abertura do campeonato com o LOBOS-DF e venceu o jogo por 48 a 41, como sempre um jogo truncado como são sempre as partidas destas duas equipes. O segundo jogo com a equipe da ADEFIRV-GO, o ICP jogou com a equipe reserva e venceu por 40 a 21 e se classificou em primeiro lugar na chave. Na segunda fase no cruzamento das chaves O ICP fez a semifinal com a equipe de Planaltina-DF e venceu por 61 a 53 e se classificou para a grande final com a equipe da ADFEGO-GO. Foi sem dúvida nenhuma a melhor partida do campeonato, porque a equipe de Goiânia é muito forte e o jogo teve muitas vezes o placar alternado ora para o ICP ora para a ADFEGO, mas no final o placar favoreceu a equipe de Goiás, entretanto, o ICP foi muito elogiado e aplaudido porque foi a equipe com as

melhores jogadas, com muitas cestas de 3 pontos o que arrancou aplausos dos torcedores presentes.

No final tivemos o encerramento com muitas autoridades entre elas o jogador PIPOKA da seleção Brasileira e do Universo de Brasília, Campeão Brasileiro de 2007, distribuiu muitos autógrafos e tirou muitas fotos com os atletas e torcedores, foi realmente uma festa maravilhosa. O clube do Minas com adaptações razoáveis mas pode melhorar e bom atendimento de todos desde os empregados até o presidente, realmente um grande destaque.

- **Inauguração do Tele Centro de Santa Maria Norte**

A Entidade, em parceria com o Banco do Brasil – BB inaugura no dia 19/07/2007, as 10: h em Santa Maria Norte o TCI – Tele centro Comunitário Inteligente. Nome escolhido por entidade contemplada pelo projeto do Banco do Brasil em parceria com o ICEP-BRASIL.

Os IDENCI-Organização Social Pró Deficientes Militares e Civis do Brasil. Atendem em sua organização em cerca de 1500 Associados. Neste dia tivemos a presença da Administradora de Santa Maria-Maria de Lurdes Roriz, representantes do Banco do Brasil e a escolinha de futebol com 120 alunos no quais os IDENCI, mantêm parceria com a Policia Militar. Estes alunos todos carentes vão ser contemplados com atendimento com hora marcada. Nesta ocasião sortearam uma bola de futebol para os alunos da escolinha.

- **Inauguração do Tele Centro de Brazlândia**

No dia 18 de dezembro o ICEP BRASIL em parceria com o Banco do Brasil inaugurou o Tele-centro, com a presença dos representantes Banco Brasil, algumas mães, a Senhora Roselma da Silva Cavalcante-Diretora Administrativa do ICEP BRASIL Edilamar-Gestora de Contrato do ICEPEBRASIL, o Senhor Iolando - Presidente da Entidade UBRAPOD-União Brasileira de Portadores de Deficiência do Distrito Federal e outros participantes.

- **Inauguração do Tele Centro de Santa Maria**

No dia 21 de dezembro de 2008 O ICEP BRASIL em parceria com o Banco do Brasil inaugurou o Tele-Centro na Associação dos Surdos de Santa Maria-ASSME com a presença dos representantes do Banco do Banco do Brasil, a Senhora Edilmar Bezerra Carvalho, Senhor Paulo Humberto - Presidente da Associação e os associados.

- **Inauguração do Tele Centro de Ceilândia**

No dia 21 de dezembro de 2008 O ICEP BRASIL em parceria com o Banco do Brasil inaugurou o Tele-Centro na Associação de Amparo a Portadores de Necessidades Especiais - AAPNE a Senhora Maria Abadia- Presidenta da Associação com a presença dos representantes do Banco do Banco do Brasil, Senhor Sueide Miranda Leite - Presidente do ICEP BRASIL e associados e demais convidados.

DIA INTERNACIONAL DE LUTA DA PESSOA COM DEFICIÊNCIA DIA 21 DE SETEMBRO 2007.

A convite da Infraero, ICEPBRASIL, participou no dia 21 de setembro, a partir das 10hs no Aeroporto de Brasília comemorando e prestigiando o Dia Nacional de Luta da Pessoa com Deficiência, que teve a participação dos atletas do Para-Pam/2007, tendo conquistado medalhas de prata e ouro.

Os atletas responderam sobre as dificuldades que passaram durante sua participação e as dificuldades que enfrentam no seu dia-dia sem patrocínio, tendo que treinar e trabalhar.

CENTRO DE REFERÊNCIA EM QUALIFICAÇÃO PROFISSIONAL PARA PESSOAS COM DEFICIÊNCIA

Em parceria com o Ministério da Ciência e Tecnologia essa idealização virou “ação” e hoje o ICP inaugurou no dia 09 de fevereiro de 2007, o Centro de Referência em Qualificação Profissional para Pessoas com Deficiência. Nessa inauguração estavam presentes ilustres convidados e ex-secretário do MCT e atual Deputado Federal, Rodrigo Rollemberg. Essa inauguração veio selar a abertura desse projeto tão importante e almejado pelo ICP-Cultural.

PARTICIPAÇÃO DE AUDIÊNCIA PÚBLICA NA CÂMARA LEGISLATIVA

No dia 21 de maio de 2007, as 15 h O ICEPBRASIL, teve a participação em audiência pública no Plenário da Câmara Distrital com do Deputado Roney Nemer. Foram abordados a acessibilidade da Pessoa com Deficiência e Necessidades Especiais, nesta audiência tivemos discussões a respeito sobre educação inclusiva e outros. Foram ouvidas entidades, escolas e a Promotoria de Justiça. Dentre elas alguns participantes falaram a respeito do tema como:

- 1- **Princípios da Educação Inclusiva (Amaralina Miranda de Souza)**
- 2- **Base legal (Luisa de Marillac Xavier dos Passos, Promotora de Justiça da Infância e da Juventude-Ministério Público do Distrito Federal).**
- 3- **Como fica o ensino especial? (Erenice Natália Soares de Carvalho Professora de Psicologia. Ética e Necessidades Educacionais Especiais da Universidade Católica de Brasília- UCB)**

- 4- **A educação inclusiva nos ensino público e privado no Distrito Federal**
Representante da Secretaria de Educação do Distrito Federal
Representante das Escolas Particulares do DF.
Representante do Sindicato dos Professores do Df.
Gabinete do Deputado Roney Nemer. Grupo DF Down.

O ICEP BRASIL, através de seu presidente Sueide Miranda Leite, no mês de dezembro de 2007, formalizou uma parceria com a Caixa Econômica Federal, com

objetivo de atender funcionários e associados que possuem baixa renda e querem ter um imóvel. Com isso estas pessoas foram favorecidas com 496 apartamentos prontos para morar. Desta forma, através de um cadastro, a CAIXA ofereceu para quem tem renda de R\$1.000,00 (hum mil reais) unidades de apartamentos de 2 quartos , todos construídos e localizados na Cidade de Valpaíso de Goiás-GO.

No dia 14 de novembro o Governador em cerimônia no Palácio do Planalto do Buriti, junto com Secretário de Saúde Doutor Geraldo Maciel e o Presidente do ICEP BRASIL, Sueide Miranda Leite, assinaram o contrato de prestação de serviço para fabricação de 150 cadeiras de rodas á serem entregues todos os meses durante 12 meses e a manutenção de 100 cadeiras por mês. Sendo que estas manutenções serão feitas nas estruturas das redes hospitalares do Distrito Federal. Diante disso, o primeiro beneficiado com este contrato será o Hospital de Apoio, que é o centro de reabilitação do Distrito Federal da pessoa com deficiência.

Estas cadeiras serão personalizadas e fabricadas por pessoas com deficiência. No ano de 2008 a previsão do contrato é de atender 2.800 pessoas que necessitam de cadeiras de rodas.

8. QUADRO DEMONSTRATIVO DE ATIVIDADES DESENVOLVIDAS PELO ICEP BRASIL EM 2007

Projetos e Programas	Tipos de Atendimentos	Quantidade de Atendimentos	Valor Investido	Observação
Programa de Apoio Educacional e Profissionalizante (Apoio na área de educação e formação profissional-Ajuda para concurso, curso, vestibular, etc)...	Projeto: Cursos de LIBRAS	90	R\$6.620,00	
	Cursos Projeto Primeiro Emprego Auxiliar Administrativo	60		
	Curso Designer Gráfico	Previsão para o ano de 2008		
	Cursos diversos: Projeto Centro de Referencia em Qualificação Profissional para Pessoas com Deficiência	1.000		
Programa de Apoio Cultural (Apoio para ações, ligadas a área da cultura-Festival de música, livros, CD. Etc...).	Apoio Institucional	A desenvolver em 2008		
Programa de Apoio de Assistência Social (Apoio de assistência social em geral).	Apoio financeiro e Doações diversas	47	R\$3.871.50	11- Apoio Financeiro
Programa de Apoio ao Esporte Paradaesportiva. (Apoio para Atletas e/ou equipes que desenvolvam atividades paradesportivas – Custeio de atletas e equipes para participação em competições de apoio)	Apoio financeiro	05	R\$ 3.800,00	
Programa de Apoio Inter-Institucional (Apoio para Entidades e Instituições diversas).	Apoio financeiro e Doações diversas	10 Associações		10 materiais de informática
		05 associações	R\$5.199,22	Apoio financeiros
Programa de Apoio à Saúde	Doações e encaminhamentos para atendimento médico	25		
Programa de Distribuição de Cestas Básica e Kits de Higiene Pessoal – Apoio na área de alimentação e higiene pessoal, através de doação de cestas básicas e kit de higiene pessoal.	Doação de Cestas Básicas	131	R\$4.373,35	Parceria /ICEPBRASIL/STJ - Penas Alternativas

<p>Programa de Acessibilidade (Desenvolvimento de Atividades que, visem à sensibilização do deficiente, por meio de transporte público e alternativo e outras ações que visem facilitar a acessibilidade para pessoas com deficiência, diante das barreiras arquitetônicas).</p>	<p>Participação em eventos ligados a área de acessibilidade e mobilidade</p>	<p>4.000</p>		<p>10 eventos</p>
<p>Programa de Inclusão Profissional -Desenvolvimento de atividades, visando o encaminhamento de pessoas com deficiência para o mercado de trabalho e seu desenvolvimento profissional.</p>	<p>Encaminhamento de pessoas com deficiência ao mercado de trabalho</p>	<p>2.284</p>		
<p>Programa de Inclusão Profissional -Desenvolvimento de atividades, visando o encaminhamento de pessoas com deficiência para o mercado de trabalho e seu desenvolvimento profissional.</p>	<p>Pessoas que conquistaram um emprego através do encaminhamento feito pelo ICP</p>	<p>419</p>		
<p>Programa de Defesa dos Direitos da Pessoa com Deficiência e Conscientização Social Desenvolvimento de atividades visando à defesa dos direitos da pessoa com deficiência e ações que busquem uma conscientização da sociedade, quanto às questões que envolvem as pessoas com deficiência.</p>	<p>Participação em eventos Realização de eventos ligados à área Palestras diversas</p>	<p>09</p>		
<p>Programa de Educação de Jovens e Adultos Parceria com a Secretaria de Educação do DF.</p>	<p>Cursos para desenvolvimento escolar e Supletivo etc</p>	<p>Previsão para o ano de 2008</p>		
<p>Projeto Fabrica de Cadeira de Rodas</p>	<p>Venda e manutenção de cadeiras de rodas, peças e acessórios em geral por baixo custo.</p>	<p>1.679</p>		
<p>Projeto Restaurante do ICP</p>	<p>Atendimento gratuito de refeições para pessoas com deficiência carente que buscaram o ICP para algum atendimento, e naquele momento estava sem almoço.</p>	<p>367</p>		
<p>TOTAL GERAL</p>		<p>6.131</p>	<p>23.864,07</p>	

9. Conclusão:

As atividades de trabalho desenvolvidas em 2007 teve papel norteador para a entidade. Esse papel foi o principal agente impulsionador á mudança de paradigma no contexto de vida das pessoas com deficiência.

O ICEP como entidade que trabalha em prol da melhoria de vida daqueles que têm deficiência, acredita que o seu objetivo está sendo cumprido, ou seja, aquele de melhorar o acesso de pessoas com deficiência a uma cidadania digna, composta pelas premissas que todo ser humano deve ter garantido.

Essa conquista se fez com prática nos projetos como o Centro de Referência e o 1º Emprego, parcerias com órgãos governamentais e não governamentais e programas assistenciais da instituição.

Nossa meta é dar continuidade ao trabalho desenvolvido em 2007 que com certeza será o norte institucional a ser seguido, no desenvolvimento de proposta e programas que trará ao ICEP um processo de gestão de melhoria de atendimento na empregabilidade, na área de recursos humanos e psicologia dos associados e de seus parceiros.